

ระเบียบวาระการประชุม คณะกรรมการเภสัชกรรมและการบำบัด คปสอ.สูงเม่น ครั้งที่ 1/2568
วันที่ 6 พฤศจิกายน 2567 ห้องประชุมเพชรสูงเม่น 1 ชั้น 5 โรงพยาบาลสูงเม่นแห่งใหม่ เวลา 13.30 น.

วาระ	ผู้นำเสนอ
ระเบียบวาระที่ 1 เรื่องประธานแจ้งที่ประชุมทราบ	ประธาน
ระเบียบวาระที่ 2 เรื่องรับรองการประชุมครั้งที่ผ่านมา	หัวหน้ากลุ่มงานเภสัชกรรม และคຸ້ມຄອງຜູ້ບຣິໂກດ รพ.สูงเม่น
ระเบียบวาระที่ 3 แผนจัดซื้อยาและเวชภัณฑ์มีไຢ່າ ปีงบประมาณ 2568	หัวหน้ากลุ่มงานเภสัชกรรม และคຸ້ມຄອງຜູ້ບຣິໂກດ รพ.สูงเม่น
ระเบียบวาระที่ 4 รายการยาและเวชภัณฑ์ใຢ່າสูงสุด 100 ลำดับแรก	หัวหน้ากลุ่มงานเภสัชกรรม และคຸ້ມຄອງຜູ້ບຣິໂກດ รพ.สูงเม่น
ระเบียบวาระที่ 5 รายงานผลการดำเนินงาน RDU ปีงบประมาณ 2567	ภญ.พัชราภรณ์ บุญสูง
ระเบียบวาระที่ 6 ทบทวนบัญชียา รพ.สต. อำเภอสູງเม่น	ภญ.นิตยา ลำดวล
4.1 รายการยาเสนอเข้า/ตัดออกจากบัญชียา รพ.สต. อำเภอสູງเม่น	
4.2 รายการยาเสนอเข้า/ตัดออกจากบัญชียา รพ.สูงเม่น	

รายชื่อผู้เข้าร่วมประชุม
คณะกรรมการเภสัชกรรมและการบำบัด คปสอ.สูงเม่น
วันที่ 6 พฤศจิกายน 2567
เวลา 13.30 – 16.30 น.
ณ ห้องประชุมชั้น 5 โรงพยาบาลสูงเม่น

รายชื่อผู้เข้าร่วมประชุม

- | | | |
|---------------------------------|------------------------------------|----------------------------|
| 1. นายแสงชัย พงศ์พิชญ์พิทักษ์ | ตำแหน่ง ผู้อำนวยการโรงพยาบาล | ประธานกรรมการ |
| 2. นายพิพัฒน์ พวงดอก | ตำแหน่ง เภสัชกรชำนาญการพิเศษ | กรรมการและเลขานุการ |
| 3. นายพันธ์ศักดิ์ วงศ์คำแก้ว | ตำแหน่ง นายแพทย์เชี่ยวชาญ | กรรมการ |
| 4. นายกัมปนาท นาสีทธิ์ | ตำแหน่ง นายแพทย์ชำนาญการ | กรรมการ |
| 5. นายรุ่งโรจน์ สลับ | ตำแหน่ง นายแพทย์ชำนาญการ | กรรมการ |
| 6. นางนางสุรีย์รัตน์ สุคันธมาลา | ตำแหน่ง พยาบาลวิชาชีพชำนาญการพิเศษ | กรรมการ |
| 7. น.ส.พัชราภรณ์ จำรูญ | ตำแหน่ง พยาบาลวิชาชีพปฏิบัติการ | กรรมการ |
| 8. น.ส.ธัญญภัทร์ แข็งแรง | ตำแหน่ง พยาบาลวิชาชีพชำนาญการ | กรรมการ |
| 9. นางสาวนิตยา ลำดวล | ตำแหน่ง เภสัชกรชำนาญการ | กรรมการ |
| 10. นายวรสิทธิ์ วิทยศิริ | ตำแหน่ง ทันตแพทย์ชำนาญการพิเศษ | กรรมการ |
| 11. นางสาวพรพิมล โป่งแยง | ตำแหน่ง นักเทคนิคการแพทย์ชำนาญการ | กรรมการ |
| 12. นางสาวพัชราภรณ์ บุญสูง | ตำแหน่ง เภสัชกรชำนาญการ | กรรมการและผู้ช่วยเลขานุการ |

รายชื่อผู้เข้าร่วมประชุม

- | | |
|-------------------------------|-------------------------------|
| 1. นางสาวปัญชลี เทพยศ | ตำแหน่ง นายแพทย์ชำนาญการ |
| 2. นายศรัณย์ พงศ์พิชญ์พิทักษ์ | ตำแหน่ง นายแพทย์ชำนาญการ |
| 3. นางศิริรัตน์ พงศ์ศิริวรรณ | ตำแหน่ง พยาบาลวิชาชีพชำนาญการ |

รายชื่อผู้ไม่มาประชุม

- | | | |
|----------------------|---------------------------------|-----------|
| 1. นางสาวธิดา สีสด | ตำแหน่ง พยาบาลวิชาชีพปฏิบัติการ | ติดภารกิจ |
| 2. นางเด่นดวง มณีภาค | ตำแหน่ง เภสัชกรชำนาญการ | ติดภารกิจ |
| 3. นพ.อนุภาพ ตรีภาค | ตำแหน่ง นายแพทย์ชำนาญการ | ติดภารกิจ |











รายงานการประชุม
คณะกรรมการเภสัชกรรมและการบำบัดโรงพยาบาล คปสอ สูงเม่น ครั้งที่ 1/2568
วันที่ 6 พฤศจิกายน 2567 เวลา 13.30 น.-16.30น.
ณ ห้องประชุมเพชรสูงเม่น 1 ชั้น 5 โรงพยาบาลสูงเม่น

ระเบียบวาระที่ 1 เรื่องประธานแจ้งที่ประชุมทราบ

ประธานในการประชุม นายแพทย์แสงชัย พงศ์พิชญพิทักษ์ ผู้อำนวยการโรงพยาบาลสูงเม่น
 แจ้งสรุปการประชุม คณะกรรมการเภสัชกรรมและการบำบัดจังหวัดแพร่ ครั้งที่ 2 ประจำปีงบประมาณ 2567 วันที่
 26 มิถุนายน 2567
มติที่ประชุม รับทราบ

ระเบียบวาระที่ 2 เรื่องรับรองการประชุมครั้งที่ผ่านมา

การประชุมคณะกรรมการเภสัชกรรมและการบำบัด คปสอ สูงเม่นครั้งที่ 2 ประจำปีงบประมาณ
 2567 วันที่ 23 กันยายน 2565 เวลา 13.30-16.30น. ณ ห้องประชุมเพชรสูงเม่น 1 ชั้น 5
มติที่ประชุม รับทราบ

ระเบียบวาระที่ 3 แผนจัดซื้อยาและเวชภัณฑ์มิใช่ยา ปีงบประมาณ 2568

สรุปมูลค่าจัดซื้อจริงเทียบแผนจัดซื้อ กลุ่มงานเภสัชกรรม						
	แผนจัดซื้อปีงบ67	มูลค่า		จัดซื้อจริงปีงบ67	มูลค่า	คงเหลือ
1	ยาในบัญชีฯ	19,981,814.09	1	ยาในบัญชีฯ	19,894,134.32	87,679.77
2	ยานอกบัญชีฯ	623,052.44	2	ยานอกบัญชีฯ	738,280.80	-(115,228.36)
3	วัสดุการแพทย์ทั่วไป	11,926,212.49	3	วัสดุการแพทย์ทั่วไป	10,889,273.81	1,036,938.68
4	วัสดุเภสัชกรรม	527,146.00	4	วัสดุเภสัชกรรม	620,273.20	_(93,127.20)
	รวม	33,058,225.02		รวม	32,141,962.13	916,262.89

ระเบียบวาระที่ 4 รายการยาและเวชภัณฑ์ใช้สูงสุด 100 ลำดับแรก
 (แนบเอกสารรายงานจากระบบ INVC)

ระเบียบวาระที่ 5 รายงานผลการดำเนินงาน RDU ปีงบประมาณ 2567
(แนบเอกสารที่ใช้ในการนำเสนอ)

ระเบียบวาระที่ 6 ทบทวนบัญชียา รพ.สต. อำเภอสูงเม่น

4.1 รายการยาเสนอเข้า/ตัดออกจากบัญชียา รพ.สต. อำเภอสูงเม่น

มติที่ประชุม

- รายการยา รพ.แพร่ ขอเข้า รพ.สต. ไม่ผ่านมติที่ประชุม
- รายการยาที่ตัดออกจากบัญชี รพ.สต.ปี 2568 ได้แก่

- 1 Antacid tab
- 2 Allopurinol
- 3 Amiloride + HCTZ (Moduretic)
- 4 Bisacodyl
- 5 CIPROFLOXACIN 250 mg.
- 6 Gemfibrozil 300 mg
- 7 Fenofibrate 200 mg
- 8 ezetimibe 10 mg (บัญชี่ ง)
- 9 Nifedipine 20 mg SR
- 10 Reserpine+Hydralazine+HCTZ
- 11 Metoprolol 100 mg
- 12 DoxyCyclin 100 mg
- 13 Norfloxacin 200 mg
- 14 Roxithomycin 150 mg
- 15 hydroxyzine 10 mg
- 16 Sulidine CP
- 17 Salbutamol 2 mg
- 18 Vitamin B1 100 mg
- 19 Vitamin B2 25 mg
- 20 Vitamin B1-6-12
- 21 MTV
- 22 Ketoconazole 200 mg
- 23 LevoThyroxine 0.1 mg
- 24 PTU 50 mg
- 25 Methimazole 5 mg
- 26 Amitriptyline 10 mg

- 27 Amitriptyline 25 mg
- 28 Diazepam 5 mg
- 29 Lorazepam 2 mg
- 30 10% Calcium gluconate 10ml.
- 31 Atropine 0.6 mg/ml
- 32 2% lidocaine HCl 20 ml.
- 33 Albendazole suspension
- 34 Ammon carb mixt. (เด็ก)
- 35 Benadyl syr.
- 36 Betamethasone cream
- 37 Prednisolone cream
- 38 CHLORTETRACYCLINE EYE OINTMENT 1 %
- 39 hydrogen peroxide

เวชภัณฑ์ตัดออกจากบัญชี รพ.สต.ปี 2568 ได้แก่

- 1 ซองบรรจุเวชภัณฑ์ปลอดเชื้อ 2 นิ้วเรียบ
- 2 Elastic bandage 2"
- 3 AIR-WAY NO.4 (90MM.)
- 4 Disp Syringe 50 ml
- 5 Elastic bandage 2"
- 6 Elastic bandage 6"
- 7 gauze bandage 2"*6 หลา
- 8 K-Y JELLY
- 9 Medicut no. 18
- 10 Nylon 2-0 (เข็ม24)
- 11 Nylon 5-0 (เข็ม19)
- 12 Plaster transpore 3 "
- 13 Syringe ball No.2
- 14 Syringe ball No.4
- 15 ไบมีดผ่าตัด No.12
- 16 ไบมีดผ่าตัด No.15

4.2 รายการยาเสนอเข้า/ตัดออกจากบัญชียา รพ.สูงเม่น
รายการยาเสนอเข้า ได้แก่ Empagliflozin tablet 25 mg
มดตีที่ประชุม นำยาเข้าบัญชียา รพ.สูงเม่น

สรุปมูลค่าจัดซื้อจริงเทียบแผนจัดซื้อ กลุ่มงานเภสัชกรรม

	แผนจัดซื้อปีงบ67	มูลค่า		จัดซื้อจริงปีงบ67	มูลค่า	คงเหลือ
1	ยาในบัญชียา	19,981,814.09	1	ยาในบัญชียา	19,894,134.32	87,679.77
2	ยานอกบัญชียา	623,052.44	2	ยานอกบัญชียา	738,280.80	(115,228.36)
3	วัสดุการแพทย์ทั่วไป	11,926,212.49	3	วัสดุการแพทย์ทั่วไป	10,889,273.81	1,036,938.68
4	วัสดุเภสัชกรรม	527,146.00	4	วัสดุเภสัชกรรม	620,273.20	(93,127.20)
	รวม	33,058,225.02		รวม	32,141,962.13	916,262.89

HOSP_C	FiscalYr	GENERIC_NAME	BASE_UNIT	QTY	RCV	TOTAL_VAI
11169	2567	SERETIDE EVOHALER 120 DOSE 25/	BOX	562.8	2550	1435191
11169	2567	METFORMIN 500 mg. TAB...	TAB	0.222	3700000	817400
11169	2567	SIMVASTATIN 20 mg. TAB...	TAB	0.41	1650000	676500
11169	2567	AMLODIPINE 5 mg. TAB...	TAB	0.23	2537500	593775
11169	2567	(Espogen) inj Erythropoietin 4000 I	bot	179.8	3200	575232
11169	2567	LOSARTAN POTASSIUM 50 mg. TAB	TAB	0.54	900000	486000
11169	2567	ATORVASTATIN 40 mg TAB	TAB	2.01	240000	482400
11169	2567	(Syringes) Erythropoietin EPIAO 400	rod	163.7	2900	474759
11169	2567	MANIDIPINE 20 mg tab	TAB	1.2	370000	444000
11169	2567	GLUCOSE STRIP	PC	6.63	66000	437844
11169	2567	HUMULIN 30/70 penfill 3ml. INJ_	แอมป์	64	6685	426195
11169	2567	PALACOS R+G	PC	3370	120	404400
11169	2567	RABIES VACCINES 2.5 iu./dose INJ._	vial	250	1600	400000
11169	2567	Meropenem 1 g inj	vial	110	3600	396000
11169	2567	NSS 0.9 % 1,000ml. INJ._	BOTT	26	14200	369200
11169	2567	NSS 0.9 % 100ml. INJ._	BAG	11	30500	335500
11169	2567	MOLNUPIRAVIR 200 mg.	TAB	9.096	37200	331066
11169	2567	GLOVE DISP. NO.S_	BOX	79.43	3900	309400
11169	2567	BERODUAL MDI 0.02+0.05_	BOTT	105.8	2900	306769
11169	2567	ENALAPRIL 5 mg. TAB._	TAB	0.16	1800000	288000
11169	2567	OSELTAMIVIR CAP 75 mg. TAB.	TAB	25	10750	268750
11169	2567	สติ๊กเกอร์เทอร์มอลส์ 9*6ซม.(1พันดวง)		420	600	252000
11169	2567	SPIRIVA 18 mcg Tiotropium cap for	แค็บซูล	16.66	14100	234854.1
11169	2567	SODIUM VALPROATE 500 mg. TAB.	TAB	10.06	22800	229322.4
11169	2567	METOPROLOL TARTRATE 100 mg. T	TAB	0.76	300000	228000
11169	2567	(Hema-Plus) Erythropoietin 4000 IU	vial	177	1250	221284
11169	2567	REMDESIVIR 100 MG. Inj.	VIAL	642	334	214428
11169	2567	ยาแก้ไอมะขามป้อม (120 ml.) SYR.	BOTT	17	11900	202300
11169	2567	MASK DISP._	PC	1.1	180000	198000
11169	2567	CEFTRIAZONE 1 g. INJ._...	vial	9	21500	193500
11169	2567	SERETIDE EVOHALER 120 DOSE 25/	BOX	349.9	550	192439.5
11169	2567	GAUZE PAD 3"X3" _	PACK	35.85	5000	179796
11169	2567	PARACETAMOL 500 mg. TAB.	TAB	0.32	550000	175800
11169	2567	RISPERIDONE 2 mg. TAB._	TAB	2.636	65000	171400
11169	2567	LOSARTAN POTASSIUM 50 mg. TAB	TAB	0.53	310000	164191.5
11169	2567	SET I.V._	PC	7	22000	154000
11169	2567	ENALAPRIL 20 mg. TAB._	TAB	0.37	400000	148000
11169	2567	VITAMIN B 1-6-12 . TAB._	TAB	0.32	460000	147660
11169	2567	NSS IRIGATE FOR EXTERNAL 1,000	ขวด	24.5	6000	147000
11169	2567	OMEPRAZOLE CAP. 20 mg.	แค็บซูล	0.4	370000	146483
11169	2567	Piperacillin + tazobactam 0 4.5 g inj	VIAL	80.25	1800	144450
11169	2567	FAVIPIRAVIR 200 MG. TAB.	TAB	9.35	15500	144250
11169	2567	POSEZYME- LF 5 Lt.	GALL	3600	40	144000
11169	2567	Pioglitazone 15mg_...	TAB	0.65	220000	143000
11169	2567	Gabapentin 100 mg capsule	แค็บซูล	1.35	105000	141750
11169	2567	GLOVE NO.6.5 ไม่มีแป้ง STERILE_	คู่	20	6400	128000
11169	2567	GLIPIZIDE 5 mg. TAB._	TAB	0.12	1050000	126000

WORKING_COD
1540840
1480604
1540832
1490104
1000352
1511002
1000326
1000357
1000327
2400081
1531104
3000354
1000259
1000336
1000215
1000216
1540877
2400079
1460083
1000122
1000563
2500118
1000311
1540847
1540808
1000351
1000613
1000580
2400091
1000060
1540840
2400071
1450012
1540857
1511002
2400119
1460151
1180001
1000214
1491202
1000404
1540874
1470523
1000566
1000346
3000300
1490201

HOSP_FiscalYr	GENERIC_NAME	BASE_UNIT_QTY_RCV	TOTAL_VAL
11169 2567	ANTACID GEL (240ml.) SYR._	BOTT 20 6200	124000
11169 2567	SIMVASTATIN 40 mg. TAB	TAB 0.75 160000	120000
11169 2567	EXTENSION T-CONNECTOR_	PC 12.84 9000	115560
11169 2567	FOLIC ACID 5 mg. TAB.	TAB 0.15 780000	115440
11169 2567	Warfarin 2 mg TAB..._	TAB 1.6 72000	115200
11169 2567	SERTRALINE HCL. 50 mg. TAB...	TAB 2 55000	110000
11169 2567	ALCOHOL SOL.70 % (450ml.)	BOTT 27.82 3800	105716
11169 2567	ACETYLCYSTEINE POWDER 200 mg.	BOX 1.24 85000	105400
11169 2567	TENOFOVIR+LAMIVUDINE+DOLUTE	TAB 23.33 4500	104985
11169 2567	ERIG 1000 IU.(Immunoglobulin) 5 m vial	451.9 230	104100
11169 2567	DICLOXACILLIN CAP. 250 mg. CAB._	แค็บซูล 1.04 100000	104000
11169 2567	HYDRALAZINE HCL 25 mg. TAB._	TAB 0.36 280000	102900
11169 2567	Cefixime 100 mg cap	แค็บซูล 10.7 9500	101650
11169 2567	ASPIRIN 81 mg. TAB._	TAB 0.164 620000	101008
11169 2567	FERROUS FUMARATE 200 mg. TAB.	TAB 0.12 840000	99960
11169 2567	Warfarin 3 mg TAB..._	TAB 2.25 44000	99000
11169 2567	CALCIUM CARBONATE 600 mg. TAB	TAB 0.21 460000	98440
11169 2567	ถุงขยะดำ 28*36	KG 54 1780	96120
11169 2567	GLOVE NO.7 ไม่มีแป้ง STERILE_	คู่ 20 4800	96000
11169 2567	ELECTRODE BLUESENSOR(Red dot)	PC 17.12 5500	94160
11169 2567	SYRINGE DISP. 5 ML_	PC 1.203 76000	91530.1
11169 2567	SYRINGE DISP.10ML._	PC 1.692 54000	91332
11169 2567	d.T. VACCINE (1dose) 0.5 ml. INJ.	amp 21 4300	90300
11169 2567	ALLOPURINOL 100 mg.TAB.	TAB 0.39 230000	89240
11169 2567	THEOPHYLLINE 200 mg. TAB._	TAB 0.83 100000	83000
11169 2567	MASK N95_(รุ่น 8210)	BOX 42.8 1900	81320
11169 2567	Polypropylene 7-0 3/8	PC 4681 56	80892
11169 2567	CLINDAMYCIN PHOSPHATE(4ml.) 6 vial	17.98 4500	80892
11169 2567	Levodopa 100mg + Carbidopa 25m	TAB 2.84 28000	79394
11169 2567	PARECOXIB 40 mg. Inj.	AMP 173.3 440	76269.6
11169 2567	I.V. CATH NO.22_	PC 8.125 9300	75630
11169 2567	TRANSPORE 1"_	ม้วน 25.75 2880	74151
11169 2567	ETONOGESTREL 68mg Implant	rod 1830 40	73188
11169 2567	COTTON 0.35 G. (ก้อนเล็ก)_	BAG 110 660	72600
11169 2567	Hydrogen peroxide 58% 12ml	BOX 750 96	72000
11169 2567	HARD COLLAR ผู้ใหญ่ ปรับได้	PIECE 1100 65	71500
11169 2567	VICRYL PLUS 3/0 19mm 3/8	PC 3943 151	70973.1
11169 2567	MORPHINE SO4 10 mg. TAB.	TAB 11.67 6000	70000
11169 2567	สติ๊กเกอร์เทอร์มอลส์ 8*4.8ซม.(1พันม้วน	350 200	70000
11169 2567	Ceftazidime 1 gm inj	ขวด 19.26 3600	69336
11169 2567	SPIRONOLACTONE 25 mg. TAB.	TAB 0.8 85000	68000
11169 2567	GLIPIZIDE 5 mg. TAB._	TAB 0.11 625000	67500
11169 2567	CLOPIDOGREL BISULFATE FCT 75 m	TAB 2.04 33000	67442.1
11169 2567	HUMULIN 30/70 100 u.(10ml.) INJ._	vial 66.4 1000	67320
11169 2567	ENALAPRIL 20 mg. TAB._	TAB 0.32 210000	67200
11169 2567	GLOVE NO.7.5 ไม่มีแป้ง STERILE_	คู่ 20 3300	66000
11169 2567	MORPHINE SO4 30 mg. TAB.	TAB 21.67 3000	65000

WORKING_COD
1000019
1000321
3000070
1000135
1250001
1540854
1000013
1540817
1000573
1470525
1000112
1540813
1000337
1520901
1000131
1250002
1460090
4000190
3000310
2500017
2400145
2400146
1470529
1000016
1440205
2400185
3000349
1540823
1000325
1000594
2400085
2400159
1000305
2400026
3000359
2500102
2400320
1490101
2500065
1000335
1000284
1490201
1540826
1520102
1460151
3000320
1490102

HOSP_(Fiscal)Y	GENERIC_NAME	BASE_UNIT	QTY_RCV	TOTAL_VAI
11169 2567	POSEZYME ND 5 Lt.	GALL	3600 18	64800
11169 2567	ซองขี้บใส่ 13*20ซม. NO.L_	KG	107 600	64200
11169 2567	HYDROCHLOROTHIAZIDE 25 mg. TA	TAB	0.17 370000	62900
11169 2567	Ortho-Phhaladehyde 0.55%	GALL	1712 36	61632
11169 2567	OBIMIN A-Z_	TAB	1.78 34500	61525
11169 2567	ORPHENADINE+PARACETAMOL TA	TAB	0.3 205000	61500

WORKING_COD
1470522
2500034
1520502
2400323
1540843
1430701



Rational Drug USE : RDU

กณ.พัชราภรณ์ บญสูง กลุ่มงานเภสัชกรรมและคุ้มครองผู้บริโภค 6/11/67

กรอบการดำเนินงาน RDU อำเภอสูงเม่น

งานส่งเสริมการใช้ยา
อย่างสมเหตุผลใน
โรงพยาบาล
(RDU Hospital)

งานบริการปฐมภูมิ
❖ ระบบการกระจายยา
❖ ระบบการติดตามการใช้ยา
(การเยี่ยมบ้าน และตัวชี้วัด RDU PCU)

เครือข่าย คปส.ชุมชน

งานส่งเสริมการใช้ยา
อย่างสมเหตุผลในชุมชน
(RDU Community)

Rational Drug USE : RDU

• เพื่อให้โรงพยาบาลสูงเม่นเป็นโรงพยาบาลส่งเสริมการใช้ยาอย่างสมเหตุผล ตามตัวชี้วัด 12 ข้อ

- | | |
|-----------------------------------|--|
| 1. Antibiotics in RI | 7. Polypharmacy in NSAIDs |
| 2. Antibiotics in ADI | 8. NSAIDs Used in CKD Stage 3 |
| 3. Antibiotics in FTW | 9. ICS Used in Asthma |
| 4. Antibiotics in APL | 10. BZDs Used in Elderly |
| 5. Polypharmacy in RAS inhibitors | 11. Pregnancy Category-X Drugs Used |
| 6. Metformin used in DM | 12. Non-Sedating Antihistamines Used in Children |

ตัวชี้วัด RDU

ตัวชี้วัด	เป้าหมาย	ปี 2565	ปี 2566	ปี 2567
การประเมินระดับขั้น RDU- Hospital	ขั้นที่ 3 ผ่าน ตัวชี้วัด 10-12 ข้อ	ขั้นที่ 2	ขั้นที่ 3	ขั้นที่ 3
		9 ข้อ	11 ข้อ	12 ข้อ

โรงพยาบาลสูงเม่นผ่านเกณฑ์โรงพยาบาลส่งเสริมการใช้อย่างสมเหตุผล ร้อยละ 100 (ผ่านตัวชี้วัดทั้งหมด 12 ข้อ)

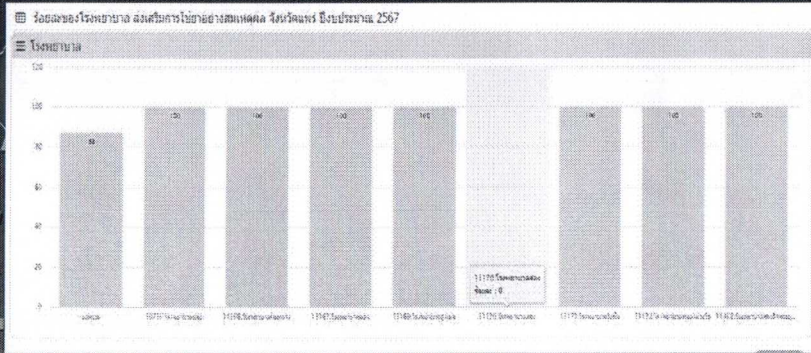

โรงพยาบาลสูงเม่นผ่านเกณฑ์โรงพยาบาลส่งเสริมการใช้อย่างสมเหตุผล ร้อยละ 100 (ผ่านตัวชี้วัดทั้งหมด 12 ข้อ)

โรงพยาบาลที่ผ่านทั้งหมด 12 ตัวชี้วัด : รพ.แพร่, รพ.เด่นชัย และรพ.สูงเม่น

โรงพยาบาล	หมวดขนาดโสตศอนาสิก สป.ส.		จำนวนโรงพยาบาลผ่านเกณฑ์จำนวนตัวชี้วัด (ข้อ)													
	ผ่าน 6-9 ข้อ	ร้อยละ	ผ่าน 10-12 ข้อ (A)	ร้อยละ	1	2	3	4	5	6	7	8	9	10	11	12
10715 โรงพยาบาลแพร่	0	0.00	1	100.00	1	1	1	1	1	1	1	1	1	1	1	1
11106 โรงพยาบาลเมืองจาง	0	0.00	1	100.00	1	0	1	1	1	1	1	1	0	1	1	1
11107 โรงพยาบาลละเล	0	0.00	1	100.00	1	1	1	1	1	1	1	1	0	1	1	1
11105 โรงพยาบาลเด่นชัย	0	0.00	1	100.00	1	1	1	1	1	1	1	1	1	1	1	1
11126 โรงพยาบาลสูงเม่น	0	0.00	1	100.00	0	0	0	0	1	1	1	1	1	1	1	1
11121 โรงพยาบาลจันทบุรี	0	0.00	1	100.00	1	1	1	1	1	1	1	1	0	1	1	1
11122 โรงพยาบาลจันทบุรี	0	0.00	1	100.00	1	1	1	1	1	1	1	1	0	1	1	1
11452 โรงพยาบาลส่งเสริมสุขภาพตำบลชัย	0	0.00	1	100.00	1	1	1	1	1	1	1	1	1	1	1	1
รวม	7	12.50	7	87.50	7	0	7	7	0	0	0	0	4	0	0	0

RDU community

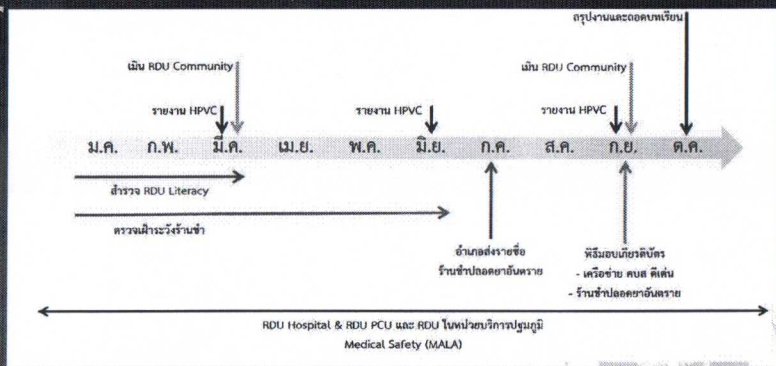

RDU community: ตรวจเฝ้าระวังร้านชำ ผ่านโปรแกรมหอมแดง



ร้านชำที่ได้รับเกียรติบัตรจากผู้ว่าราชการจังหวัด ร้านที่มารู้ หมู่ 2 ต.ดอนมูล อ.สูงเม่น จ.แพร่

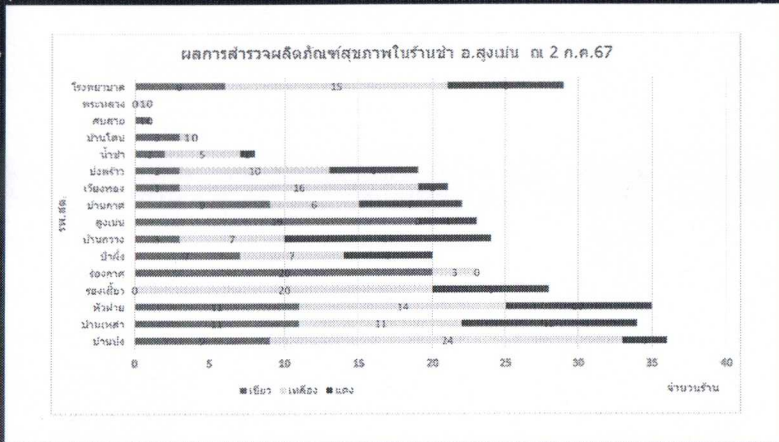

การใช้ยาปฏิชีวนะอย่างรับผิดชอบ ในรพ.สต.

(Responsible Use of Antibiotics : RUA PCU)

ภญ.พัชรกรรณ์ บุญสูง
กลุ่มงานเภสัชกรรมและคุ้มครองผู้บริโภค รพ.สูงเม่น
29/10/67

ตัวชี้วัด : ร้อยละการใช้ยาปฏิชีวนะในโรค Respiratory Infections และ Acute Diarrhea ระดับ รพ.สต. (RUA PCU)

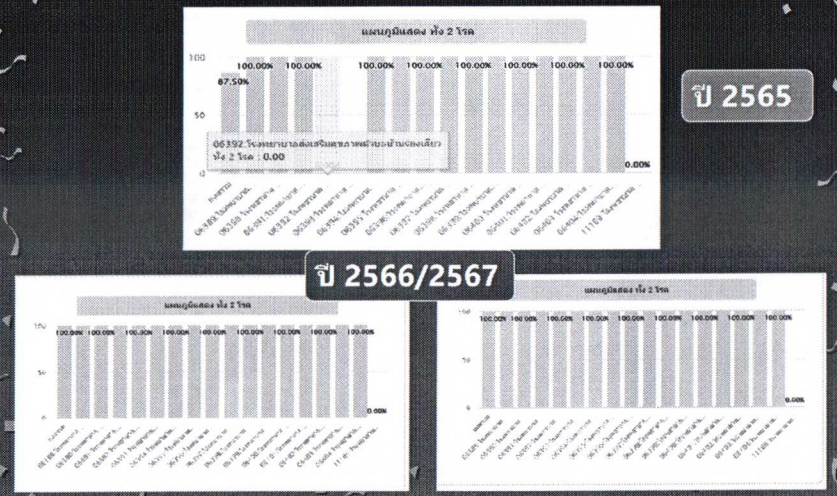

ตัวชี้วัด : ร้อยละการใช้ยาปฏิชีวนะในโรคติดเชื้อที่ระบบการ หายใจช่วงบนและหลอดเลือดอีกเสบเฉียบพลันในผู้ป่วยนอก ระดับ รพ.สต. (RI-PCU) น้อยกว่าร้อยละ 20

รพ.สต	ปี 65	ปี 66	ปี 67	รพ.สต	ปี 65	ปี 66	ปี 67
สูงเม่น	2.5	4.5	8.86	บ้านปาง	0.23	0	1.38
บ้านโตน	1.45	2.63	11.15	บ้านภาค	0.39	0	3.21
น้ำชา	1.3	0	4.06	ร่องกาต	0.86	9.45	11.5
ร่องเสี้ยว	0.45	0	2.76	ม่วงพร้าว	0	0	2.42
ป่าฝาง	2.24	0	5.54	สบสาย	0.41	0.95	3.64
หัวฝาย	0.25	0.52	1.4	เวียงทอง	2.46	5.18	3.67
บ้านเหล่า	2.65	0	2.4	ผาสก	2.53	0	2.33
บ้านควาง	0.62	0	3.1	พระหลวง	0	0	0

ร้อยละการใช้จ่ายปฏิชีวนะในโรคติดเชื้อที่ระบบการหายใจ
ช่วงบนและหลอดลมอักเสบเฉียบพลันในผู้ป่วยนอก
ระดับ รพ.สต. (RI-PCU) น้อยกว่าร้อยละ 20

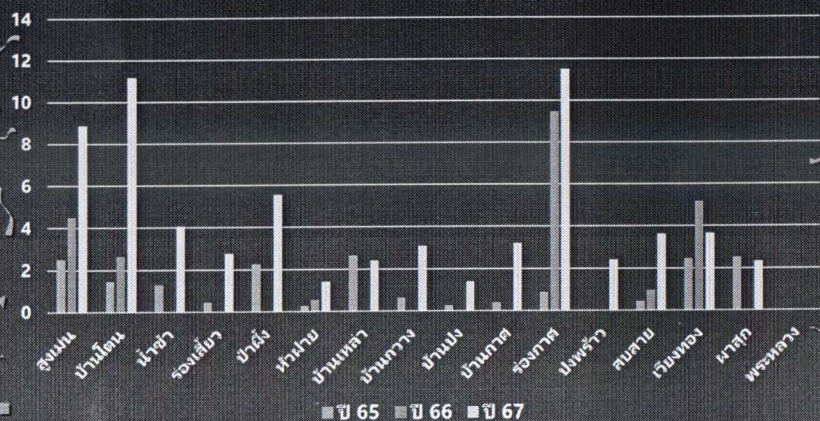

ตัวชี้วัด : ร้อยละการใช้จ่ายปฏิชีวนะในโรคอุจจาระร่วง
เฉียบพลันในผู้ป่วยนอก ระดับ รพ.สต. (AD-PCU)
น้อยกว่าร้อยละ 20

รพ.สต.	ปี 65	ปี 66	ปี 67	รพ.สต.	ปี 65	ปี 66	ปี 67
สูงเม่น	12.5	5.88	4.88	บ้านปง	0	0	0
บ้านโตน	0	0	0	บ้านกาต	0	0	5.26
น้ำชา	50	0	0	ร่องกาต	5.26	5.56	0
ร่องเสียว	28.57	0	4.35	ปงพร้าว	0	0	7.69
ป่าฝิ่ง	0	8.33	0	สบสาย	0	6.67	0
หัวฝาย	0	0	0	เวียงทอง	0	14.29	0
บ้านเหล่า	0	0	0	ผาสก	3.23	0	5.88
บ้านกว้าง	12.5	5.88	4.88	พระหลวง	0	0	0

ร้อยละการใช้จ่ายปฏิชีวนะในโรคอุจจาระร่วงเฉียบพลันใน
ผู้ป่วยนอก ระดับ รพ.สต. (AD-PCU)
น้อยกว่าร้อยละ 20

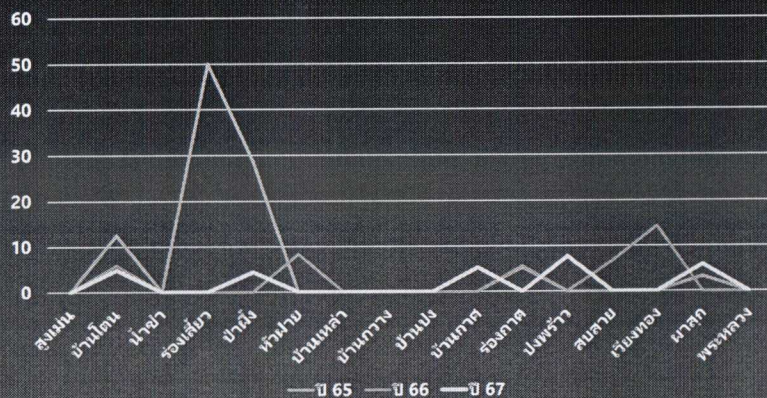

ปัญหาอุปสรรค

- ❑ ระบบการประสานงานเปลี่ยนแปลง
- ❑ ระบบการรายงาน และติดตามผลการดำเนินงานเปลี่ยนแปลง
แก้ไข มีการรายงานผลการดำเนินงานตามไตรมาสให้รพ.สต
- ❑ มีการโอนถ่ายภารกิจ พยาบาลในรพ.สต.เป็นพยาบาลที่บรรจุ
ใหม่ อาจยังไม่เข้าใจในตัวชี้วัด RDU และแนวทางการปฏิบัติ
แก้ไข ชี้แจงผลการดำเนินงานที่ผ่านมาให้เจ้าหน้าที่ รพ.สต.
และทบทวนแนวทางการใช้จ่ายปฏิชีวนะในโรค Respiratory
Infection และ Acute Diarrhea ในปี 2568 (ดำเนินการ
30/10/67)
- ❑ คืบข้อมูลตัวชี้วัดให้รพ.สต. ตามไตรมาส ปี 2568

แนวทางการใช้ยาปฏิชีวนะในโรคติดเชื้อที่ระบบทางเดินหายใจส่วนบนและหลอดลมอักเสบเฉียบพลัน

หวัด-เจ็บคอ Common cold	คอหอย/ทอนซิลอักเสบ (Acute Pharyngitis/ Acute Tonsillitis)	หูชั้นกลางอักเสบ Acute otitis media จากเชื้อไวรัส	โพรงจมูก/ไซนัส อักเสบเฉียบพลัน จากเชื้อไวรัส Acute rhinosinusitis	หลอดลมอักเสบ เฉียบพลัน Acute bronchitis
คัดแน่นจมูก น้ำมูกใส ไอ จาม คอแห้ง คันท่อ ไซ้ต่ำๆ (≤ 38 องศา) หรือไม่มีไซ้ เพลีย เจ็บคอไม่มาก เสียง แหบ ตาแดง น้ำตาไหล ผื่น แผลในช่องปาก เกิดจากเชื้อไวรัส Rhinovirus, Adenovirus, Influenza	เจ็บคอ กลืนเจ็บ มักมีไซ้ คอตแดง (injected pharynx) ไม่ไอ ไม่มีน้ำมูกคัดจมูก >80% เกิดจาก virus	พบในเด็ก มีอาการโรคหวัด ปวดหู หรือ อาจมีไซ้ มักเกิดจากเชื้อไวรัส อาการมักดีขึ้นภายใน 3 วัน	อาการโรคหวัดหรือมี น้ำมูกหรือหลังจากเป็น หวัด อาจมีไซ้ ปวดแก้ม ปวดหน้าผาก ปวด กรามบน กลืน บริเวณแก้ม ส่วนมากเกิดจากเชื้อ ไวรัสที่เป็นสาเหตุโรค หวัด	ไอแห้งหรือมีเสมหะ คันท่อ อาจมีไซ้ เสียงแหบ อาจมี อาการหวัดร่วมด้วย ไม่พบความผิดปกติ ของปอด เกิดจากเชื้อไวรัส
<p>การรักษา : รักษาตามอาการ ยาแก้ไอ : Dextromethorphan, GG, Ammon carb, ยาแก้ไออะซามิโพรเม, ยามอมฟ้าทะเลสายใจ ยาลดน้ำมูก : 1st generation antihistamine เช่น CPM (สงสัยไซนัสอักเสบไม่แนะนำ) ยาลดไข้ : Paracetamol 10-15 MKDose q 4-6 hr ฟ้าทะลายโจร (500 mg) 2-3 cap x3 acx 3 days กรณีสารสกัดฟ้าทะลายโจร 20 mgx3 ac x 3 days</p>				

MKD : mg/kg/day

กรณีที่ต้องใช้ยาปฏิชีวนะ

คอหอย/ทอนซิลอักเสบ จากเชื้อ Group A Streptococcus : GAS	หูชั้นกลางอักเสบ Acute otitis media จากเชื้อแบคทีเรีย	โพรงจมูก/ไซนัสอักเสบ เฉียบพลันจากเชื้อแบคทีเรีย	หลอดลมอักเสบ เฉียบพลัน Acute bronchitis
<ul style="list-style-type: none"> มีอาการต่อไปนี้อย่างน้อย 3 ข้อ <ol style="list-style-type: none"> ไซ้ (≥38 องศา) มีหนองหรือจุดฝ้าขาวที่ต่อมทอนซิล บริเวณคอหรือต่อมทอนซิลมีภาวะอักเสบค่อนข้างมากหรือคลำพบต่อมน้ำเหลืองโตบริเวณลำคอ กดเจ็บ ไม่มีอาการไอหรืออาการทางจมูก เช่น จาม น้ำมูกไหล 	<ul style="list-style-type: none"> ไซ้สูง ปวดหูมากหรือ เกิดหลังจากเป็นหวัด มีอาการรุนแรงมากหรือไม่ดีขึ้นเองใน 3 วัน เยื่อแก้วหูโป่งออกสีแดงเรื่อๆ เยื่อแก้วหูทะลุและมีน้ำหนองไหล 	<ul style="list-style-type: none"> ข้อใดข้อหนึ่ง ดังนี้ <ul style="list-style-type: none"> มีอาการหวัดไซนัสอักเสบนานตั้งแต่ 10 วัน ไซ้สูง (39 องศา) ตั้งแต่เริ่มป่วยร่วมกับน้ำมูกเหลืองเขียว หรือเจ็บที่โพรงไซนัสเนื่องนานอย่างน้อย 3-4 วัน มีอาการหวัดไซนัส นาน 5-6 วันแล้วดีขึ้น แล้วกลับมีอาการแยลง มีไซ้ปวดศีรษะหรือน้ำมูกมากขึ้น 	<ul style="list-style-type: none"> ไอมากและนาน มีอาการไอกลางคืน ไอรุนแรงเป็นชุด มีอาการเจ็บหลัง
<p>การรักษา x 10 วัน เด็ก : Amoxicillin 50 MKD แบ่งให้ OD or bid (Max 1000 mg/day) x 10 days ผู้ใหญ่ : Amoxicillin 500 mg bid x 10 days <u>แพ็คเกจ Penicillin</u> Roxithromycin เด็ก : 5-8 MKD แบ่งให้ bid ac ผู้ใหญ่ : 150 mg แบ่งให้ bid ac or 300 mg OD</p>	<p>การรักษา เด็ก : Amoxicillin 40-50 MKD แบ่งให้ bid or tid x 10-14 days ผู้ใหญ่ : Amoxicillin 500 mg tid x 5-7 days หากไม่ตอบสนอง ส่งต่อพบแพทย์</p>	<p>การรักษา เด็ก : Erythromycin 40 MKD แบ่งให้ bid or tid ac x 14 days ผู้ใหญ่ : Roxithromycin 150 1x2 bid ac or 300 mg OD x 5 days</p>	

แนวทางการใช้ยาปฏิชีวนะในโรคอุจจาระร่วงเฉียบพลัน

กรณีไม่ควรใช้ยาปฏิชีวนะ

<p>อาหารเป็นพิษ Food poisoning ICD-10 : A05</p> <ul style="list-style-type: none"> ถ่ายเหลวเป็นน้ำ อาการอาเจียนเด่น มีประวัติชื้อน้ำ เช่น อาหารที่เสียนหรือมีผู้อื่นที่กินอาหารเป็นพิษพร้อมกัน 	<p>ท้องร่วงชนิด Non-invasive (แบคทีเรียไม่ลุกล้ำเข้าไปในผนังลำไส้) ICD-10 : A040-044</p> <ul style="list-style-type: none"> ถ่ายอุจจาระเหลว ≥3 ครั้ง/วัน หรือถ่ายมีมูกหรือถ่ายเป็นน้ำอย่างน้อย 1 ครั้ง
<p>การรักษา</p> <ul style="list-style-type: none"> ให้สารน้ำอย่างเพียงพอ เช่น ORS จิบแทนน้ำ ยับยรรเทาอาการ เช่น ยาลดไข้ ยาแก้อาเจียน ยาลดการหดเกร็งของลำไส้ Activated Charcoal : 500-1000 mg q 4-8 hr เวลาถ่ายเหลว ฟ้าทะลายโจร (350 mg) 2-4 cap qid ac x 3 days 	

แนวทางการใช้ยาปฏิชีวนะในโรคอุจจาระร่วงเฉียบพลัน

กรณีควรใช้ยาปฏิชีวนะ

<p>สงสัยติดเชื้อ (Acute infectious diarrhea) ท้องร่วงชนิด Invasive (แบคทีเรียลุกล้ำเข้าไปในผนังลำไส้)</p> <ul style="list-style-type: none"> มีไซ้ > 38 องศา แลอุจจาระมีเลือดปนเห็นได้ด้วยตาเปล่าหรือตรวจพบ RBC และ WBC ในอุจจาระ 	<p>ผู้ป่วยอุจจาระร่วงที่เป็นผู้สูงอายุ ≥ 65 ปี, ผู้มีภูมิคุ้มกันบกพร่อง เช่น รับประทานยากดภูมิคุ้มกันหรือ steroid, ไซ้สูงหรือมีลักษณะทางคลินิกของ sepsis</p>
<p>การรักษา เด็ก : Norfloxacin 15-20 MKD ac divided BID ac x 3-5 day ผู้ใหญ่ : Norfloxacin (400) 1 x2 ac x 3-5 days</p>	<p>การรักษา : ส่งต่อพบแพทย์ที่รพ.</p>

รายการยาปฏิชีวนะที่มี ในรพ.สต. อำเภอสูงเม่น

Dicloxacillin sodium	Syr/cap
Amoxicillin trihydrate	Syr/cap
Erythromycin (as stearate)	250 mg
Roxithromycin	150 mg
Norfloxacin	400 mg
Ciprofloxacin	250 mg
Sulfamethoxazole + Trimethoprim (Co-trimoxazole)	Syr/tab
Doxycycline hyclate (Doxycycline hydrochloride)	100 mg

แบบฟอร์มเสนอยาเข้า - ออก จากบัญชีรายการยาโรงพยาบาลสูงเม่น

เสนอยา เข้าบัญชีรายการยาโรงพยาบาล ตัดออกจากบัญชีรายการยาโรงพยาบาล

1. ชื่อสามัญทางยา Empagliflozin รูปแบบ..... oral (เม็ด กลืนบดได้)
เป็นยา อยู่ในบัญชียาหลักแห่งชาติ บัญชี..... นอกบัญชียาหลักแห่งชาติ

2. ชื่อทางการค้า Jardiance บริษัทผู้ผลิต/จำหน่าย.....

3. ส่วนประกอบของยา
..... p - Glucitol , 1,5 - anhydro - 1 - C - [4 - Chloro - 3 - [4 - [(3 S) - tetrahydro - 3 -
..... furanyl] oxy] phenyl] methyl] phenyl] -
.....

4. ข้อบ่งใช้ ขนาดและวิธีใช้ อาการไม่พึงประสงค์สำคัญ
..... Dose : Empagliflozin (25) 1/2 x 1 po pc → for heart failure
..... Empagliflozin (25) 1 x 1 po pc → for DM
.....

5. เหตุผลในการนำเสนอ เข้า หรือตัดออก จากบัญชีรายการยาโรงพยาบาล
..... เป็นยา รักษาผู้ป่วย heart failure และยา รักษาโรคเบาหวาน ชนิดที่ 2
..... ลดความเสี่ยง ต่อเสียชีวิต โรคหัวใจ และหลอดเลือด ในผู้ป่วยเบาหวานชนิดที่ 2
..... ที่โรคหัวใจ และหลอดเลือดร่วมด้วย

6. เอกสาร /งานวิจัยที่เกี่ยวข้อง
.....
.....
.....

ลงชื่อ..... พญ. งาม นนท ผู้เสนอ
ตำแหน่ง..... พญกน.ศ. ทัศนพร
วันที่ 6/11/67

เภสัชกรตรวจสอบ 1.รายการยานี้ อยู่ในบัญชียา รพ.ชุมชน อยู่ บัญชี..... ไม่อยู่
2.รายการยานี้ อยู่ในบัญชียา รพ.แพร่ อยู่ ไม่อยู่
3.ยากลุ่มเดียวกัน/ใกล้เคียง ที่มีอยู่บัญชียา.....
.....

รายการยาตัดดอกจากบัญชียา รพ.สูงเม่น ได้แก่ Ketoconazole Gynecon
มดตีประชุม รับทราบ